

Atualização:
Fevereiro 2023



Guia Prático da Família *Informativo 2023*





CONTATOS DO COLÉGIO

E-mail geral: arqui@colegiosmaristas.com.br

Site: www.maristaarqui.com.br

Telefone geral: (11) 5081-8444

Aplicativo Marista Conecta



EQUIPE DIRETIVA



Everson Caleff Ramos
Diretor



Vinícius Souza
Gerente



Márcia Nanaka
Coordenadora
Educação Infantil



Lilian Gramorelli
Coordenadora
Fundamental Anos Iniciais



Simone Freitas Dias
Coordenadora
Fundamental Anos Finais



Patrick Oliveira
Coordenador
Ensino Médio

EQUIPE DIRETIVA

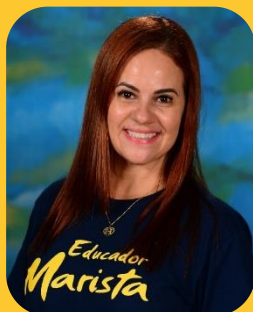

Patrícia Tejada
Coordenadora
Integral



Vanessa Bocchi
Coordenadora
Internacionalização



Douglas Paixão
Coordenador
Pastoral



Ricardo Correa
Coordenador
NAC



Marcelo Meneghetti
Coordenador
Operações



Rubens Sammarco
Coordenador
Facilities



Claudia Harumi
Coordenadora
Operações



Natália Venâncio
Coordenadora
Marketing

11 5081 + Ramal desejado



DEPARTAMENTOS	RAMAL	SALA	ANDAR	HORÁRIO
Assistência de Alunos e Portarias	8504/9092	001 Azul	Térreo	7h às 21h
Biblioteca Central	8488	113 Laranja	Superior 1	7h30 às 18h30
Biblioteca Juvenil	9075	113 Laranja	Superior 1	8h30 às 18h30
Biblioteca Infantil	8454	S 02B Azul	Subsolo	7h30 às 18h30
Central de Relacionamento e Matrículas	9095/9108 9110/9111	026B Azul	Térreo	8h às 18h
Comunicação e Marketing	8436/8472	127 Azul	1º andar	8h às 18h
Enfermaria	8468 / 8479	011 Laranja	Térreo	7h às 22h
Marista Idiomas	8475 / 8478	224 Azul	2º andar	8h às 17h30
Núcleo Administrativo	8483	024 Azul	Térreo	7h30 às 18h
Cantina Calú	8490	Térreo	Térreo	7h30 às 19h

DEPARTAMENTOS	RAMAL	SALA	ANDAR	HORÁRIO
Núcleo de Atividades Complementares - <i>Fitness</i>	8503	115 Laranja	1º andar	7h às 20h
Núcleo de Atividades Complementares - Artístico, Esportes e Natação	8441 / 8448	013 Laranja	Térreo	7h às 20h
Núcleo de Pastoral	8452	123 Azul	1º andar	8h às 18h
Núcleo Psicopedagógico: Educação Infantil, Ensino Fundamental e Ensino Médio	8510/ 8528/8529 9093/8465	102 Azul	1º andar	7h às 18h
Núcleo de Tecnologia da Informação	8471	204 Azul	2º andar	8h às 18h
Papelaria Pamaris	8494	106 Laranja	Intermediário	Seg a qui: 7h às 19h sex: 7h às 18h
Período Integral	9107 9077	117 Verde	Intermediário	8h às 17h
Restaurante do Integral (GRSA)	8434	213B Verde	1º andar	8h às 16h
Secretaria Escolar	8462 / 8518	024 Azul	Térreo	8h às 18h



Orientações Gerais dos Segmentos

▪ Educação Infantil _____	07
▪ Fundamental - Anos Iniciais _____	11
▪ Fundamental - Anos Finais _____	15
▪ Ensino Médio _____	21
▪ Integral _____	28
▪ Internacionalização _____	31
▪ NAC (Núcleo de Atividades Complementares) _____	35
▪ Pastoral _____	38
▪ Administrativo _____	41
▪ Enfermaria _____	43
▪ Organização escolar _____	45
▪ Orientações Adm _____	49
▪ Sede Campestre _____	52



Educação Infantil e 1º ano do Ensino Fundamental

Educação Infantil e 1º ano do Ensino Fundamental



Este segmento é a porta de entrada em nosso colégio, aquele que dá as boas-vindas às crianças e, na maioria das vezes, estabelece o início da relação delas para além das famílias. É uma fase fundamental para a construção da identidade, da investigação e das manifestações do afeto, da expressão criativa, da convivência e da solidariedade.

Aqui, as crianças vivenciarão inúmeras situações, ora prazerosas, ora desafiadoras, as quais contribuirão para o crescimento individual.

Horários das aulas – Educação Infantil (Infantil 2 a 5) e 1º ano

Acesso preferencial pelo *drive* e portaria da Domingos de Morais – DM1

Matutino: 7h30 às 11h45 (2ª, 3ª e 5ª)
7h30 às 12h30 (4ª e 6ª)

Vespertino: 13h30 às 17h45 (2ª, 3ª e 5ª)
13h30 às 18h30 (4ª e 6ª)

Integral Infantil: 12h às 17h30 ou 17h45 (2ª, 3ª e 5ª)
12h30 às 17h30 ou 17h45 (4ª e 6ª)

Integral 1º ano: 12h às 17h30 ou 17h45 (2ª, 3ª e 5ª)
12h30 às 17h30 ou 17h45 (4ª e 6ª)

Para o desenvolvimento da vida escolar e da vida adulta, solicitamos especial atenção à pontualidade no horário de entrada para melhor integração das crianças nas atividades iniciais.

Com exceção dos pais, a saída das crianças com qualquer pessoa só será permitida mediante autorização escrita, que deverá ser entregue à professora, no primeiro dia de aula.

Atrasos

Após o horário de entrada, a porta do corredor de acesso ao segmento de ensino será fechada. Os pais deverão procurar a Assistência de Alunos (sala 001) para os assistentes levarem a criança até a sala de aula.





Agenda digital (Aplicativo Marista Conecta)

A agenda digital é o meio de comunicação entre escola e família. Portanto, baixe o aplicativo Marista Conecta e mantenha contato direto com a professora da turma do estudante.

Lanches

As crianças da Educação Infantil e 1º ano não comprarão lanche na cantina. Elas deverão trazer todos os dias, dentro da lancheira, com um guardanapo de pano identificado com o nome da criança. Como a parceria da família na escolha de lanches saudáveis e equilibrados será muito importante, ressaltamos que não será permitido o envio de salgadinhos, refrigerantes, balas, pirulitos e gomas de mascar.

Reuniões individuais

A professora e os pais poderão solicitar um encontro. Os horários serão marcados via agenda digital (aplicativo Marista Conecta), previamente, de acordo com a disponibilidade da professora.

Refeitório exclusivo Maristinha

Os alunos da Educação Infantil e 1º ano do Integral tem restaurante exclusivo para a faixa etária e conta com todos os protocolos de higiene e segurança.

Educação Infantil e 1º ano do Ensino Fundamental



Para garantir a segurança e a privacidade, o colégio não autoriza o fornecimento de telefones ou endereços dos alunos, professores ou funcionários, bem como passar listas para essa finalidade durante as reuniões.

O colégio não permite que os alunos sejam fotografados por outros pais e/ou por terceiros, durante o período de aula, sem autorização dos responsáveis.

Remédio

- Enviar somente quando necessário.
- Transportar de forma segura e identificado com o nome do aluno.
- Constar, na agenda, a dosagem e o horário a ser ministrado (medicamento controlado deverá vir com a cópia da receita médica).

Saída antecipada

Pais, responsáveis ou pessoas previamente autorizadas pela família deverão dirigir-se à sala dos assistentes (001- Pátio Central) para solicitar a retirada dos alunos.

Uniforme

- É obrigatório o uso do uniforme do colégio, inclusive o blusão.
- Para facilitar o movimento das crianças, solicitamos que venham de tênis todos os dias.
- É necessário marcar todas as peças do uniforme com nome, série e turma.

Responsáveis

Márcia Nanaka - Coordenadora de Segmento

Fernanda Ferrari - Orientadora Pedagógica

Giovanna Andrade - Analista pedagógica

Jéssica Reína – Apoio - ramal: 8465

Ramais da Educação Infantil e 1º ano - 5081-8510 - 5081-8528 - 5081-8474 - 5081-9093

Para mais informações sobre o segmento, [clique aqui](#).





Ensino Fundamental - Anos Iniciais (2º a 5º ano)

Ensino Fundamental - Anos Iniciais (2º a 5º ano)



Os anos iniciais do Ensino Fundamental visam a apropriação e a ampliação das diferentes linguagens que constituem o currículo escolar – Língua Portuguesa, Língua Inglesa, Ciências Naturais, Geografia, História, Ensino Religioso, Arte e Educação Física – como possibilidade de ser e estar no mundo de modo reflexivo e investigativo. Tais componentes contribuem para a diversificação do repertório cultural, intelectual e social das crianças.

Horários dos períodos matutino e vespertino

Acesso preferencial pelo *drive* e portarias Afonso Celso e Loefgreen.

Série	MATUTINO	VESPERTINO
2ª, 3ª e 4ª séries	7h30 às 11h45 (2ª e 4ª)	13h30 às 17h45 (2ª e 4ª)
	7h30 às 12h30 (3ª, 5ª e 6ª)	13h30 às 18h30 (3ª, 5ª e 6ª)
5ª série	7h30 às 11h45 (2ª e 6ª)	13h30 às 17h45 (2ª e 6ª)
	7h30 às 12h30 (3ª, 4ª e 5ª)	13h30 às 18h30 (3ª, 4ª e 5ª)

Horários do Integral

2º e 3º séries: entrada 11h45 (2ª, 4ª, 6ª) e 12h30 (3ª e 5ª)

4º série: entrada 11h45 (2ª, 4ª, 6ª) e 12h30 (3ª e 5ª)

5º série: entrada 11h45 (2ª e 6ª) e 12h30 (3ª, 4ª, 5ª)

Recreio/intervalo com horário fracionado e na sala de aula.

Atrasos e faltas

Se o aluno chegar após o horário, deverá passar na Assistência de Alunos - sala 001 térreo - para a retirada da autorização de entrada. Lembramos ainda que o aluno poderá entrar na sala até o início da segunda aula, com o limite de até quatro atrasos por trimestre.

Duração dos períodos de estudo

1º trimestre: 27/01 a 06/05

2º trimestre: 09/05 a 09/09

3º trimestre: 12/09 a 09/12



Projeto PIS (Programa de Intervenção Social)

Ensino Fundamental - Anos Iniciais (2º a 5º ano)



Faltas por motivo de viagem

A reposição do conteúdo dado, em períodos de afastamento do aluno, é responsabilidade do estudante e da família. As atividades não serão antecipadas.

Faltas nos dias de avaliação

O aluno que faltar em dia de prova poderá realizar a prova substitutiva, que precisará ser remarcada, mediante solicitação e apresentação de atestado médico, se for o caso, no Núcleo Psicopedagógico, sala 102. A prova será realizada no período inverso ao curricular (exceto as avaliações realizadas na Informática), conforme calendário de provas substitutivas divulgado. A taxa será cobrada no próximo boleto de mensalidade.

Avaliações trimestrais

Nota inferior a 7,0 (sete) requer estudos de recuperação, visando a aprendizagem mais qualificada, completa e necessária à aprovação. Assim, a nota menor que 7,0 (sete) indica a necessidade de estudos de recuperação, visando à aprendizagem mais qualificada e completa. Quando necessário, o arredondamento das notas acontecerá ao final de cada trimestre, observado o seguinte critério:

0,0 a 0,2 = 0,0 (zero)

0,3 a 0,4 = 0,5

0,6 a 0,7 = 0,5

0,8 a 0,9 = 1,0



PIS – PROJETO DE INTERVENÇÃO SOCIAL

<https://maristalab.com.br/o-futuro-que-queremos/>

Ensino Fundamental - Anos Iniciais (2º a 5º ano)



Prova de Recuperação

Farão as avaliações os alunos que não atingirem os objetivos (nota igual ou superior a 7,0). Ao final de cada trimestre, será enviada uma circular informando o(s) objetivo(s) pendente(s) e as respectivas datas das avaliações. O valor de cada prova será 7,0 + 3,0 (parte diversificada do trimestre).

Responsáveis:

Lilian Gramorelli - Coordenadora de Segmento

Flávia Roselli - Orientadora Pedagógica – 4º e 5º ano

Monica Rocha Romera- Orientadora Pedagógica – 2º e 3º ano

Giovanna Andrade - Analista Pedagógica

Ramais diretos no Ensino Fundamental - Anos Iniciais - 5081-8510 / 5081-8528/ 5081-9140/ 5081-8489/ 5081-8455

Para mais informações sobre o segmento, [clique aqui](#).



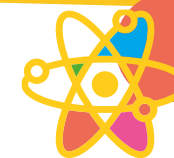

Ensino Fundamental - Anos Finais (6º a 9º ano)

Ensino Fundamental - Anos Finais (6º a 9º ano)

O Ensino Fundamental - Anos Finais é uma jornada marcada pelo amadurecimento de ideias, aprofundamento de conceitos e habilidades de pesquisa, conexões empáticas com o mundo.

Horários das aulas

Acesso preferencial pelo *drive*, portaria Rua Afonso Celso, DM1 (Domingos de Morais)

		2ª feira	3ª feira	4ª feira	5ª feira	6ª feira
	Entrada	Entrada: 7h15				
6º ano	Saída	12h15	12h15	12h15	12h15	12h15
	Entrada	Entrada: 7h15				
7º ano	Saída	13h	12h15	13h	12h15	12h15
	Entrada	Entrada: 7h15				
8º ano	Saída	12h15	13h	12h15	13h	12h15
	Entrada	Entrada: 7h15				
9º ano	Saída	13h	12h15	13h	12h15	13h

Recreio/intervalo com horário fracionado.



Ensino Fundamental - Anos Finais (6º a 9º ano)



Horários do Integral

Horário 6º ano: todos os dias - entrada 12h15.

Horário 7º ano: entrada 13h (2ª e 4ª) e 12h15 (3ª, 5ª, 6ª).

Horário 8º ano: entrada 12h15 (2ª, 4ª, 6ª) e 13h (3ª e 5ª).

Horário 9º ano: entrada 12h15 (3ª e 5ª) e 13h (2ª, 4ª, 6ª).

Atrasos

O estudante, que chegar após o horário de entrada, deverá se dirigir às mesas da cantina do Poliesportivo, no andar térreo. A entrada será permitida para a segunda aula, não sendo permitida para as demais. Os atrasos serão registrados na área restrita do Portal do Colégio, em "Registros Escolares". No terceiro atraso, o(a) estudante receberá uma notificação escrita que deverá ser assinada pelo(a) responsável e devolvida ao coordenador do Núcleo de Assistência de Alunos (sala 001 – setor azul), impreterivelmente, no dia seguinte ao atraso. Após a notificação, em caso de reincidência, a equipe da Assistência de Alunos entrará em contato com a família e o(a) estudante retornará para casa com a autorização do(a) responsável.

Saída antecipada

A saída antecipada será permitida somente com a autorização dos pais ou responsáveis ou com a presença dos mesmos. Para isso, a família deverá comunicar à Assistência de Alunos (001 – setor azul), por meio do app Marista Conecta. O(a) estudante aguardará na Assistência de Alunos o(a) responsável.



Ensino Fundamental - Anos Finais (6º a 9º ano)

Falta às aulas

É importante comunicar à escola – saa_arqui@colegiosmaristas.com.br – o motivo da falta. O atestado médico justifica a ausência, mas não abona a falta. O documento deverá ser entregue na recepção do Núcleo Psicopedagógico.

Conforme Lei 13.803, de 10 de janeiro de 2019, a escola notificará ao Conselho Tutelar do Município a relação dos alunos que apresentarem quantidade de faltas acima de 30% (trinta por cento) do percentual permitido em lei.

O(A) estudante deverá repor os conteúdos desenvolvidos no período de ausência da escola.

Desenvolvimento acadêmico

Os alunos contam com apoio para seu desenvolvimento acadêmico, organizado em dois níveis: básico e avançado. Para o nível básico, a frequência é obrigatória. No nível avançado, o(a) estudante é convidado(a) a participar. As aulas de Desenvolvimento Acadêmico acontecem no contraturno, em datas, horários e locais previamente agendados, notificados ao estudante por meio da área restrita do Portal, em "Registro Escolar", com antecedência mínima de 3 dias.

Plantão de Dúvidas

O colégio disponibiliza professores para o esclarecimento de dúvidas aos estudantes, nos seguintes componentes: Matemática, Língua Portuguesa, Ciências, Química, Física, Biologia, Ciências Humanas e Língua Inglesa.

Atendimento presencial ou remoto

Segunda a sexta-feira, das 14h às 17h30: Língua Portuguesa, Matemática, Ciências, História e Geografia.

Locais de atendimento para o Plantão Presencial:



Local	Professor	Disciplina	Horário
105	Jéssica	Ciências	Diariamente, das 14h às 17h30
106	Michele Mayumi	Matemática	Diariamente, das 14h às 17h30
107	Henrique	Língua Portuguesa	Diariamente, das 14h às 17h30
110B	Micheli Fernandes	História e Geografia	2ª, 4ª e 6ª, das 14h às 17h30
110C	Giovanna	Redação	Todas as 2ª feiras, das 14h às 17h30
Marista Idiomas	Maria Cecília	Inglês	Todas as 2ª feiras, das 15h30 às 17h30

Ensino Fundamental - Anos Finais (6º a 9º ano)

Avaliações

O ano letivo está organizado em trimestres e o Calendário de Provas do Ensino Fundamental - Anos Finais está disponível no app Marista Conecta e na área restrita do portal do Colégio.

Composição das notas no trimestre

Parte diversificada – 3,0

Prova Parcial (questões dissertativas) – 3,0

Prova Globalizante (questões de múltipla escolha) – 4,0

As avaliações acontecem ao longo do trimestre.

Recuperação

O(A) estudante que não obtiver a média – Nota Qualificada 7,0 - no objetivo de cada componente curricular será convocado(a) a fazer a prova de recuperação.

A prova é composta dos principais conteúdos e habilidades desenvolvidos no objetivo do trimestre e tem valor 7,0.

A nota da Parte Diversificada obtida no trimestre é repetida na nota de recuperação (valor 3,0).

Ao final do processo de recuperação, a maior nota do aluno prevalecerá.

Observação: o roteiro de estudos para cada prova será disponibilizado com antecedência mínima de 10 dias, na pasta do respectivo componente, no *Teams*. O acesso ocorre por meio do “Acesso Restrito” do Portal / Menu / Microsoft *Teams*.

Faltas nos dias de avaliação

O(A) estudante que se ausentar em dia de prova poderá realizar 2ª chamada, em data predefinida no Calendário de Provas 2023. Para isso, deverá retirar o formulário de solicitação no Núcleo Psicopedagógico e devolvê-lo - no mesmo local - assinado pelo responsável, em até 3 dias da data em que se ausentou.

Será cobrado, pelo boleto da mensalidade escolar, o valor de R\$ 110,00 reais para a realização de 2ª chamada, exceto, conforme artigo 56 do Regimento Escolar, quando apresentados atestado médico, atestado de óbito de parente até 3º grau, declaração de representação esportiva, pastoral ou de convocação judicial.



Ensino Fundamental - Anos Finais (6º a 9º ano)

Reuniões gerais

27/01 – Reunião com pais de novos alunos (6º a 9º ano)

Apresentação da proposta pedagógica e rotina

30/01 – 6º ano

02/02 – 7º ano

01/02 – 8º ano

31/01 – 9º ano

Reuniões personalizadas

O(A) professor(a) titular tem disponíveis dois horários semanais para atendimentos às famílias. Ao longo do ano letivo, **serão realizadas reuniões com a família conforme a necessidade da escola ou da família.**

Havendo necessidade de contato com o Colégio, antes do **agendamento da reunião**, a família deverá entrar em contato com o professor (a) titular, por e-mail ou pelo Marista Conecta, indicando os assuntos que deseja tratar.

Uniforme

Camiseta do uniforme, tênis, calça ou bermuda somente na cor azul-marinho ou preta (de cor única, sem estampa, listras ou qualquer outro padrão). O uso do agasalho não isenta o **uso** da camiseta do uniforme escolar. Não é permitida a customização do vestuário que compõe o uniforme nem a utilização de uniformes com numeração infantil. O *short-saia* não é permitido, a partir do 6º ano.

Observação: não é permitido uso de shorts de qualquer tipo.

Material didático

O material didático é de uso obrigatório. O(a) estudante deverá trazer para as aulas o material solicitado pelo(a) professor(a). A partir do 6º ano, cada aluno deverá trazer seu *tablet* carregado.

Celular

O uso do celular é proibido em sala de aula, sendo permitido somente durante o recreio.

Comunicação - Portal Marista

O “Acesso Restrito” do Portal Marista é o principal canal de comunicação cotidiana entre escola e família. Nele é possível acessar: Registros Escolares, Avisos, Boletim, Dados Cadastrais, Frequência, Calendário, Lista de alunos da turma, entre outras informações.

Nos Registros Escolares, constam convocações para aulas do desenvolvimento acadêmico, agendamento de reunião personalizada, advertências, entre outros.

Responsáveis

Simone Alves Freitas Dias — Coordenadora de Segmento – 6º a 9º ano

Karen Lima - Orientadora Pedagógica – 6º e 7º ano

Adriano Aljona - Orientador Pedagógico – 8º e 9º ano

Mariana Yamanaka - Analista Pedagógica

Ramais diretos no Ensino Fundamental - Anos Finais — 5081-9094/5081-9132

Para mais informações sobre o segmento, [clique aqui](#).





Ensino Médio

Esta é uma das fases mais importantes na vida do aluno. Nela são tomadas as decisões significativas para o futuro do jovem que começa a pensar em sua carreira. Neste segmento de ensino, o Colégio Marista intensifica o grau de exigência a fim de preparar nossos estudantes para as melhores universidades e faculdades do

país e do exterior.

Horários do Ensino Médio
Acesso pela Loefgreen e DM1

1ª série

Grade horária – 1ª EM

HORÁRIO	2ª feira	3ª feira	4ª feira	5ª feira	6ª feira
07h15-08h00					
08h00-08h45	AULA	AULA	AULA	AULA	AULA
08h45-09h30					
09h30-10h15					
10h15-10h45					
10h45-11h30					
11h30-12h15	AULA	AULA	AULA	AULA	AULA
12h15-13h00					
13h00-14h00					
14h00-14h45		DAB-Hum		HUB	
14h45-15h30	AULA	DAB-Bio	Superação		Superação
15h30-16h15		DAB-Mat	Plantão		Plantão
16h15-17h00	Olimpiada de Física	DAB-Quí	de dúvidas	Olimpiada de Matemática	Plantão de dúvidas
17h00-17h45	Plantão de dúvidas	DAB-Fís		DAB-Port	
				Plantão	
					de dúvidas
					de dúvidas

Início das atividades no contraturno:

- Plantão de dúvidas: semana do dia 30/01;
- Desenvolvimento Acadêmico Básico (DAB): semana do dia 06/02;
- Olimpíadas de Física e Matemática: semana do dia 06/02;
- Superação: semana do dia 27/02.

2ª série

Grade horária – 2ª EM



HORÁRIO	2ª feira	3ª feira	4ª feira	5ª feira	6ª feira
07h15-08h00					
08h00-08h45	AULA	AULA	AULA	AULA	AULA
08h45-09h30					
09h30-10h15					
10h15-10h45					
10h45-11h30	AULA	AULA	AULA	AULA	AULA
11h30-12h15					
12h15-13h00					
13h00-14h00					
14h00-14h45	AULA	DAB-Mat		HUB	
14h45-15h30	AULA	DAB-Hum	Superação		Plantão
15h30-16h15		DAB-Bio		Olimpiada de Matemática	Plantão
16h15-17h00	Olimpiada de Física	DAB-Fís		DAB-Port	De
17h00-17h45	Plantão de dúvidas	DAB-Quí	dúvidas	dúvidas	dúvidas

Início das atividades no contraturno:

- Plantão de dúvidas: semana do dia 30/01;
- Desenvolvimento Acadêmico Básico (DAB): semana do dia 06/02;
- Olimpiadas de Física e Matemática: semana do dia 06/02;
- Superação: semana do dia 27/02.

3ª série

Grade horária – 3ª EM

HORÁRIO	2ª feira	3ª feira	4ª feira	5ª feira	6ª feira	Sábado
07h15-08h00						Aulas do Pré Vest Arqui + Simulados da Central de Vestibulares Arqui (verificar calendário)
08h00-08h45	AULA	AULA	AULA	AULA	AULA	
08h45-09h30						
09h30-10h15						
10h15-10h45						
10h45-11h30	AULA	AULA	AULA	AULA	AULA	
11h30-12h15						
12h15-13h00						
13h00-14h00						
14h00-14h45	HUB	DAB-Bio		AULA		
14h45-15h30		DAB-Quí	Pré Vest Arqui		Pré Vest Arqui	
15h30-16h15		DAB-Fis	Plantão de	Olimpiada de Matemática	Plantão	Plantão de dúvidas
16h15-17h00	Olimpiada de Física	DAB-Hum	dúvidas	Plantão de dúvidas	De	
17h00-17h45		DAB-Mat	dúvidas	DAB-Port	dúvidas	

Início das atividades no contraturno:

- Plantão de dúvidas: semana do dia 30/01;
- Desenvolvimento Acadêmico Básico (DAB): semana do dia 06/02;
- Olimpíadas de Física e Matemática: semana do dia 06/02;
- Pré Vest Arqui: semana do dia 27/02.



Atraso

O(a) estudante que chegar atrasado para a primeira aula, será encaminhado(a) ao Núcleo de Assistência de Alunos e terá acesso à segunda aula, desde que esteja no Colégio com até dez minutos de antecedência ao toque do sinal da segunda aula (7h50 e/ou 14h05).

Será facultado o acesso à terceira aula nos casos de alistamento e apresentação militar ou exames médicos comprovados por atestado.

Serão aceitos três atrasos durante o trimestre. Todos serão anotados no Registro Escolar, ficando disponíveis para pais e responsáveis na área restrita do Portal. No terceiro atraso, o(a) estudante receberá uma notificação por escrito e, quando ultrapassar o limite de tolerância dos atrasos, será advertido(a) por escrito. Em caso de reincidência, após a advertência, o(a) estudante retornará para casa com a autorização do(a) responsável.

Não serão aceitos atrasos nas trocas das aulas e no retorno do intervalo. Na primeira ocorrência, o(a) estudante será advertido(a) verbalmente; na segunda, por escrito; reincidindo, será encaminhado para casa.

Saídas antecipadas serão permitidas somente com a autorização dos pais ou responsáveis, com a presença dos mesmos. Em caso de dispensa solicitada pela família, o(a) estudante se apresentará na sala de Assistência de Alunos (001 – Setor Azul), local em que aguardará o(a) responsável.

Toda advertência escrita deverá ser assinada pelo(a) responsável e devolvida ao coordenador do Núcleo de Assistência de Alunos (sala 001 – Setor Azul), pelo aplicativo Marista Conecta ou e-mail saa_arqui@colegiosmaristas.com.br.

Perda de aula

O(A) aluno(a) e/ou responsáveis devem buscar o Núcleo Psicopedagógico para orientações e eventuais reposições.

Composição de notas do Ensino Médio

(Regra Geral)

Avaliação Contínua – 2,0 (tarefa de casa)

Provas Parciais – (uma prova trimestral no valor de 3,0 cada)

Prova Trimestral - 4,0

Exceções: Avaliação dos Itinerários Formativos (HUB, *Future Skills* e Interioridade)

Simulados: 1,0

O calendário com as datas das provas marcadas encontra-se no portal.

Recuperação do EM

a) Avaliação Contínua – a nota alcançada na Avaliação Contínua compõe a nota da Recuperação (valor 2,0).

b) Prova de Recuperação – a prova de recuperação tem valor 8,0 (oito), divulgada em calendário como PR - Prova de Recuperação.

c) Roteiro de Estudos – será disponibilizado no Teams, com indicação de capítulos/módulos e exercícios.



Provas substitutivas

O(A) estudante que se ausentar em dia de prova terá direito à realização da 2ª chamada, em data predefinida no Calendário de Provas mediante pagamento, via boleto, do valor de R\$ 110,00 (cento e dez reais) por prova, exceto, conforme artigo 74 do Regimento Escolar, quando apresentados atestado médico, atestado de óbito de parente até 3º grau, declaração de representação esportiva, pastoral ou de convocação judicial.

Faltas às aulas

É importante comunicar à escola o motivo da falta. É da responsabilidade do aluno repor os conteúdos desenvolvidos no período em que se ausentar da escola. As faltas só podem ser justificadas. Não há abono de faltas.



Desenvolvimento acadêmico

O Colégio Marista Arquidiocesano promoverá aulas especiais, de acordo com as necessidades específicas de aprendizagem dos alunos, no horário do contraturno. Os alunos serão distribuídos em grupos de estudos de acordo com suas necessidades. Esse projeto pretende formar e desenvolver o hábito de estudo no aluno e qualificá-lo para as provas, simulados e vestibulares. O calendário com os horários encontra-se no portal.

Responsáveis

Patrick de Oliveira Lima - Coordenador de Segmento
Alice Maria Pinho Ramos Xavier da Silva - Orientadora Pedagógica
Flávio Tursi - Orientador Pedagógico

Para mais informações sobre o segmento, [clique aqui](#).



Período Integral e Integral Bilíngue

Período Integral e Integral Bilíngue



Mais tempo para novas descobertas. Mais uma conexão Marista.

O Período Integral do Colégio Marista Arquidiocesano visa atender às crianças e aos jovens (do Infantil 2 ao 9º ano) que desejam ficar o dia todo no colégio.

O Colégio oferece acompanhamento e orientação na realização das tarefas e estudos. Os alunos do Ensino Fundamental Anos Finais terão a oportunidade de participar dos plantões de dúvidas com os docentes de apoio.

Alunos(as) da Educação Infantil até o 2º ano contam com a opção do Integral Bilíngue, um programa totalmente imersivo na língua inglesa e destinado às crianças desta faixa etária. Espaço exclusivo, atividades multidisciplinares e currículo de Cambridge International a partir do 1º ano.

A organização curricular garante momentos de acolhida, atividades diversificadas, atividades do Núcleo de Atividades Complementares (NAC), cuidados básicos, alimentação (oferecida pela empresa GRSA), 4 aulas de Inglês do Marista Idiomas para todos os grupos e 2 aulas da metodologia Cambridge International, a partir do 1º ano do Ensino Fundamental.

Horário de atendimento: das 7h30 às 17h30

Contatos: 5081-9077/5081-9107

Horários do Período Integral

Período Matutino

Kindergarden do 2º ao 1º ano

08h30 às 13h30

Período Vespertino

Educação Infantil até o 1º ano - Kindergarden (Integral Bilíngue)

2ª, 3ª, 5ª: das 11h45 às 16h30 ou 17h30

4ª e 6ª: das 12h30 às 16h30 ou 17h30

2º, 3º e 4º anos do Ensino Fundamental - Anos Iniciais

2ª, 4ª: das 11h45 às 16h30 ou 17h30

3ª, 5ª e 6ª: das 12h30 às 16h30 ou 17h30

5º ano do Ensino Fundamental - Anos Iniciais

2ª e 4ª: das 11h45 às 16h30 ou 17h30

3ª, 5ª e 6ª: das 12h30 às 16h30 ou 17h30

6º ano do Ensino Fundamental - Anos Finais

2ª a 6ª: das 12h15 às 17h30

7º anos do Ensino Fundamental - Anos Finais

2ª e 4ª: das 13h às 17h30

3ª, 5ª e 6ª: das 12h15 às 17h30

8º e 9º ano do Ensino Fundamental - Anos Finais

2ª, 4ª e 6ª: das 13h às 17h30

3ª e 5ª: das 12h15 às 17h30

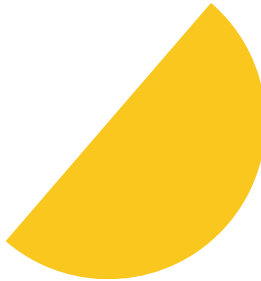

Período Integral e Integral Bilingue



Entradas e saídas fora do horário deverão ser comunicadas com antecedência, com procedimento feito somente pelos assistentes de alunos (sala 001).

Observação: o(a) estudante receberá grade complementar com os horários das atividades do Integral.

Uniforme

O uso do uniforme é obrigatório nas aulas do Integral. O uso do celular será permitido somente para fins didáticos. Para assuntos urgentes, ligar para 5081-9107 (Assistente do Integral) ou 5081-8528 (Núcleo Psicopedagógico).

Enfermaria

Quando necessário, os estudantes serão encaminhados para o atendimento na enfermaria do Colégio. O registro do atendimento constará no Prime. Em caso de urgência, entraremos em contato via telefone. Todos os alunos serão acompanhados pela auxiliar do grupo.

Curso de férias

Serviço extra (opcional) oferecido na 1ª quinzena de julho para todos os alunos do colégio do Infantil 2 ao 5º ano do Ensino Fundamental - Anos Iniciais. Maiores informações serão encaminhadas posteriormente.

Contato e horário de funcionamento

Coordenadora do Integral: Patrícia Tejada
Orientadora Pedagógica: Cristina Rurita
Telefones: 5081-9077/ 5081-9107
Horário de atendimento: das 7h30 às 17h30

Coordenadora do Integral Bilingue (Educação Infantil ao 2º ano)

Vanessa Bocchi
Telefones: 11 5081-8475



Internacionalização



Internacionalização



**Marista
Idiomas**

**INGLÊS SEM
FRONTEIRAS**
para formar um Cidadão Global.

**4 HORAS DE
INGLÊS POR
SEMANA**

Disponível para os níveis de ensino:

- Educação Infantil
- Ensino Fundamental – Anos Iniciais
- Ensino Fundamental – Anos Finais
- Ensino Médio



Internacionalização

Imagine a aprendizagem da Língua Inglesa como pretexto para uma série de atividades divertidas e estimulantes em Inglês. No Marista Idiomas, o aluno descobre que a preparação para ser um cidadão global envolve colocar em prática talentos artísticos, entrar em contato com novas culturas, obter noções de educação financeira e ainda se capacitar para os exames de Cambridge.

São 13 estágios, divididos em quatro níveis:

- *Early Years:* 3 a 6 anos [EY1, EY2, EY3 e EY4];
- *Primary School:* 7 a 10 anos [PS1, PS2 e PS3];
- *Middle School:* 11 a 13 anos [MS1, MS2 e MS3];
- *Upper School:* 14 a 17 anos [US1, US2 e US3].

Metodologia própria

Uma proposta diferente. São 4 horas semanais, com intervalos de 15 minutos (em caso de aulas de 2h por dia), com até 13 alunos por sala, material didático desenvolvido pela *Macmillan* e adequado a crianças e adolescentes em cada faixa etária. Aprendizagem lúdica por meio de jogos, atividades artísticas, internet e outros recursos. Eventos exclusivos e temáticos voltados para a imersão na cultura.

Professores

Possuem formação dentro dos valores Maristas, certificações internacionais e qualificação específica para a metodologia própria da Rede Marista de colégios.

Material didático

O material didático é uso obrigatório. Pode ser adquirido na livraria Pamaris.

Provas substitutivas

Acontecerão ao final dos testes de cada trimestre. Há uma taxa de R\$ 30,00 que deverá ser paga na secretaria do Marista Idiomas.

Haverá isenção da taxa somente em casos de saúde, com a apresentação de atestado, ou participação em atividades do Colégio.

Comunicação – Portal Marista e aplicativo Marista Conecta.

A área restrita do Portal é uma ferramenta de comunicação cotidiana entre escola e família. Nela, os pais podem acessar os boletins.

Exames Cambridge Assessment English

Onde tem Marista Idiomas, tem *Cambridge Assessment English*. Isso quer dizer que o aluno Marista tem a possibilidade de fazer o exame de proficiência na Língua Inglesa de *Cambridge*, reconhecido internacionalmente, em cinco níveis: *Young Learners, Key, Preliminary, First e Advanced*. Tudo para que o aluno do Marista Idiomas conquiste o reconhecimento e o Inglês que precisar para qualquer lugar do Brasil e do mundo. As inscrições nos exames são à parte. Mais informações serão enviadas pelo Núcleo de Internacionalização no segundo semestre.



Internacionalização

Programas de Internacionalização

Intercâmbios

O aluno Marista tem acesso a programas de intercâmbio acadêmico de curta duração* que propiciam o aperfeiçoamento do inglês por meio de aulas em variadas áreas do conhecimento, além de uma imersão na cultura de cada país de destino, a experiência perfeita na trajetória de um cidadão global.

*Em parceria com agências de intercâmbio e instituições de ensino. Para mais informações, entre em contato com o Núcleo de Internacionalização.

Marista High School

Marista High School é o programa de Dupla Certificação oferecido aos alunos Maristas de 9º ano do Ensino Fundamental e 1ª Série do Ensino Médio.

Os alunos do Arquidiocesano, matriculados no *Marista High School*, cursarão, de forma simultânea, os currículos brasileiro e estadunidense, em um ambiente de imersão na Língua Inglesa. Um dos objetivos do programa é impulsionar a construção de um projeto de vida repleto de conquistas e ampliar as oportunidades de ingresso em universidades internacionais.

Contato e horário de funcionamento do Núcleo de Internacionalização

Atendimento das 8h às 17h30, de 2ª a 6ª feira

Telefone: 5081-8475 ou 5081-8478

E-mail: arqui-maristaidiomas@colegiosmaristas.com.br

Coordenadora de Internacionalização: Vanessa Bocchi

Assistentes de Internacionalização: Carina e Letícia



NAC

Núcleo de
Atividades
Complementares





Aprender, no Colégio Marista, é vivenciar um mar de possibilidades. O espírito de equipe, a união e a amizade são valores fundamentais para uma educação transformadora. Para que isso aconteça, vamos além da sala de aula.

O Núcleo de Atividades Complementares (NAC) disponibiliza uma gama de modalidades artísticas, culturais e esportivas que promovem a integração e influenciam positivamente na autoestima e na concentração dos alunos.

Atividades do NAC:

- Balé, Dança Criativa, Danças Urbanas, Jazz e Dança Contemporânea;
- Teatro;
- Ginástica Artística, Rítmica, Atividades Circenses e *Baby Gym*;
- Violão, Ukulele e Teclado;
- Coral, *Little* e *Teen Voice* canto e Teclado;
- Basquete, Handebol, *Futsal* e Vôlei;
- Esporte Infantil;
- Judô e Xadrez;
- Patins e *Parkour* (turmas do Integral);
- Engenhoteca Robótica;
- Natação;
- Musculação.

Núcleo de Atividades Complementares - NAC



Atividades do NAC para adultos

- Natação e Hidroginástica;
- Futebol, Vôlei e Basquete de Pais;
- Musculação, Arqui *Bike*, Zumba, Ritmos, HIIT, GAP, Alongamento, Pilates, Circuito Funcional, Yoga, Abdominais, Balé Funcional;
- *Equilibrium* (atividade interdisciplinar para a 3ª idade) – *Fitness*, Arqui Natação.

Natação e Fitness

03/02 - Início das atividades para o Ensino Fundamental - Anos Iniciais, Anos Finais e Ensino Médio;
10/02 - Início das atividades para a Educação Infantil e séries do Integral;
28/06 a 26/07 - Período de Férias (o *Fitness* funcionará normalmente);
17/12 – Encerramento;
Público-Alvo: Educação Infantil, Ensino Fundamental I e II, Ensino Médio, aberto à comunidade.

Os períodos de Agendamento de testes e Aulas Abertas serão informados no *site* e via circular por *e-mail*.

Horários de funcionamento
segunda, quarta e sexta-feira - das 6h às 21h
terça e quinta-feira - das 6h às 21h45.

Informações Gerais

Para esclarecimentos, matrículas e rematrículas, contate-nos por meio da Secretaria do Núcleo de Atividades Complementares.

É importante a leitura do contrato para verificação das condições acordadas.

Durante o ano, a desistência ou cancelamento da modalidade deverá ser formalizada na Secretaria do NAC e será devolvido o valor proporcional, a partir da data da expressa comunicação à contratada.

Horário de funcionamento da Secretaria Geral do NAC e do *Fitness*
Segunda a sexta-feira, das 8h às 20h.

Contatos

Coordenador do NAC: Ricardo Dias Correa
Núcleo de Atividades Complementares (Artístico, Esportes e Natação) -
Sala 013 A (Setor Laranja) - ramais 5081-8441/ 5081-8448
Fitness Center – 1º andar (Setor Laranja) - Ramal: 5081-8503



Pastoral





O objetivo da Pastoral escolar é articular e gerar sinergia entre estudantes, colaboradores e famílias para que unidos realizem a evangelização de acordo com o carisma de São Marcelino Champagnat e, dessa forma, evidenciem os princípios educativos-evangelizadores da Instituição Marista.

Atividades da Pastoral

O Colégio Marista Arquidiocesano é centro de aprendizagem e de evangelização que harmoniza fé, cultura e vida. Sua proposta pedagógica e pastoral permite a articulação dos conteúdos curriculares e pastorais com as ações e projetos elaborados e desenvolvidos de forma integrada e integradora. Nosso olhar sobre a realidade escolar abre caminhos para que a dimensão da fé apareça sempre articulada com os demais saberes, de modo orgânico e não impositivo. Por isso, a comunidade escolar empenha-se para que a proposta educativa e evangelizadora seja entendida como instância fundamental do desenvolvimento integral do sujeito com espírito crítico, participação, liberdade, responsabilidade, espiritualidade e solidariedade. Assim, o Núcleo de Pastoral atua por meio dos seguintes projetos/atividades.

Oficinas de Valores e Celebrações Institucionais

Encontros cujo objetivo é oportunizar aos estudantes da Educação Infantil ao Ensino Médio, de modo coletivo, processual e periódico, um itinerário de formação humana e integral a partir da experiência de confrontar seus valores, opções e paradigmas à luz da espiritualidade cristã e do contexto atual em que vivemos. As atividades são desenvolvidas durante o período de aula, com a presença e a participação do(a) professor(a). A presença do estudante é obrigatória.

Pastoral Juvenil Marista (PJM)

Os grupos de adolescentes e jovens têm como objetivo estabelecer um processo de formação integral por meio da vivência da espiritualidade cristã e do carisma marista para o desenvolvimento da eclesialidade, da autonomia e do protagonismo juvenil. A metodologia da PJM compreende encontros semanais, celebrações e encontros com outras Unidades Maristas. Os grupos acontecem toda sexta-feira, no contraturno. As inscrições para a PJM podem ser realizadas no Núcleo de Pastoral da Unidade.

Durante o tempo de participação na PJM, os adolescentes e jovens engajados têm a oportunidade de vivenciar algumas Experiências Formativas (encontros com outras Unidades Maristas). Os jovens serão indicados e selecionados para participar mediante a caminhada desenvolvida em seu grupo e o número de vagas disponíveis para tais encontros.

Além dessas atividades e experiências, são realizados diversos encontros com o objetivo de divulgar as ações da PJM e oportunizar a partilha, a celebração e momentos de formação para os adolescentes e jovens.



Catequese

A catequese tem como propósito a iniciação cristã e sacramental das crianças, adolescentes e jovens para o amadurecimento continuado da fé católica e inserção eclesial. A catequese é opcional e acontece no contraturno escolar.

A preparação para a 1ª Eucaristia acontece durante o 6º ano. Os encontros ocorrem às segundas-feiras, das 12h30 às 13h20, com programação específica de formação, celebração e vivência. No ato da matrícula, é necessário apresentar a certidão de batismo da criança. Visando a qualidade e o aprofundamento da formação oferecida, são permitidas ao catequizando, durante a formação catequética, até três faltas justificadas. A duração da 1ª Eucaristia é de aproximadamente 10 meses.

A preparação para a Crisma acontece no 9º ano do Ensino Fundamental -Anos Finais e 1ª Série do Ensino Médio. Os encontros ocorrem às terças-feiras, das 13h às 14h, com programação específica de formação, celebração e vivência. No ato da matrícula, é necessário apresentar a certidão de batismo e lembrança da 1ª Eucaristia. Visando a qualidade e o aprofundamento da formação oferecida, são permitidas ao crismando, durante a formação catequética, até três faltas justificadas. Início da preparação para a Crisma acontece com a Festa da Páscoa do ano vigente e termina com a Festa de Pentecoste no ano seguinte (aproximadamente 14 meses).

Ações de Solidariedade

São realizadas em todos os segmentos da Unidade, oportunizando a participação em campanhas e experiências solidárias. A Unidade

destaca, durante o ano letivo, as ações realizadas nos seguintes períodos: Páscoa, Semana Champagnat e Natal.

As celebrações da 1ª Eucaristia e Crisma das turmas de 2023 e 2024 serão previamente agendadas, na capela do Colégio, no retorno das atividades escolares.

Ensino Fundamental - Anos Finais e Ensino Médio

Pastoral Juvenil Marista (PJM) - os adolescentes e jovens poderão participar dos encontros da PJM, às sextas-feiras, após as aulas, desde que agendem previamente sua presença, na sala da Pastoral. Os encontros acontecerão nos ambientes reservados, com limite preestabelecido e seguindo os protocolos de distanciamento.

Horários:

6º ano: 12h25 às 13h10 ou 13h30 às 14h15

7º ano: 12h25 às 13h10 ou 13h30 às 14h15

8º ano: 13h30 às 14h15

9º ano: 14h15 às 15h

Ensino Médio: 15h às 15h45

Contato

Coordenador: Douglas Paixão

Telefones: 5081-9120/ 5081-9137/ 5081-8453/ 5081-8431

E-mail: arqui-pastoral@colegiosmaristas.com.br

Para mais informações sobre a Pastoral, [clique aqui](#).



Administrativo
Financeiro
Secretaria Escolar

Secretaria Escolar

Orientações

Os responsáveis pelos(as) novos(as) estudantes devem apresentar até o dia XX de fevereiro de 2023 na Secretaria, sala 024, os seguintes documentos:

EDUCAÇÃO INFANTIL - cópia autenticada da Certidão de Nascimento, cópia simples da Carteira de vacinação atualizada, cópia simples do RG e cópia simples do CPF e RG dos pais e/ou responsáveis legais;

1º ANO DO ENSINO FUNDAMENTAL - cópia autenticada da Certidão de Nascimento, cópia simples da Carteira de vacinação atualizada, cópia simples do RG e cópia simples do CPF e RG dos pais e/ou responsáveis legais, declaração de conclusão da Educação Infantil, Relatório Conclusivo ou Parecer Descritivo;

2º A 9º ANO DO ENSINO FUNDAMENTAL - cópia autenticada da Certidão de Nascimento, cópia simples da Carteira de vacinação atualizada, cópia simples do RG, Histórico Escolar original que comprove a conclusão das séries anteriores e cópia simples do CPF e RG dos pais e/ou responsáveis legais e dos alunos;

1ª SÉRIE DO ENSINO MÉDIO - cópia autenticada da Certidão de Nascimento, cópia simples da Carteira de vacinação atualizada, cópia simples do RG e do CPF, cópia autenticada do Histórico Escolar e Certificado de Conclusão do Ensino Fundamental, cópia simples do CPF e RG dos pais e/ou responsáveis legais;

2ª E 3ª SÉRIE DO ENSINO MÉDIO - cópia autenticada da Certidão de Nascimento, cópia simples da Carteira de vacinação atualizada, cópia simples do RG e do CPF, cópia autenticada do Histórico Escolar e Certificado de Conclusão do Ensino Fundamental, Histórico Escolar original do Ensino Médio que comprove a conclusão das séries anteriores, cópia simples do CPF e RG dos pais e/ou responsáveis legais;

ESTUDANTES NASCIDOS(AS) E ORIUNDOS(AS) DE OUTROS PAÍSES - cópia autenticada da Certidão de Nascimento com tradução juramentada, cópia simples da Carteira de vacinação atualizada, cópia simples do RG (e do CPF, se o(a) estudante for do Ensino Médio), cópia autenticada do Histórico Escolar dos estudos realizados no exterior, com visto do Consulado e cópia autenticada da tradução juramentada, cópia simples do CPF e RG dos pais e/ou responsáveis legais. Os(As) estudantes estarão sujeitos(as) às complementações e adaptações de acordo com a legislação vigente.

Importante: A atualização do cadastro pode ser feita diretamente no Portal Marista pela área restrita ou pelo e-mail da Secretaria Escolar: arqui-secretaria@colegiosmaristas.com.br.

Bilhete escolar de estudante

A família interessada no bilhete escolar deverá procurar a Secretaria Escolar (sala 024 - térreo - Setor Azul), a partir de janeiro de 2023, para preencher o formulário de solicitação que será cadastrado no site da SPTrans.

Documentos obrigatórios para o preenchimento:

RG (frente e verso) e CPF do aluno – cópia simples ou em PDF legível;

Endereço atualizado;

Nome, CPF e e-mail da mãe.

O pedido também poderá ser feito para o e-mail da Secretaria Escolar: arqui-secretaria@colegiosmaristas.com.br

Senhas de acesso (Portal)

O Colégio Marista Arquidiocesano disponibiliza, na internet, o Portal Marista (www.maristaarqui.com.br) para o aprimoramento do processo de ensino-aprendizagem. Alunos, professores e responsáveis acessam a área restrita desses ambientes com usuário e senha próprios.

Orientações para o primeiro acesso

Os responsáveis devem acessar com as seguintes credenciais:

Usuário: CPF

Senha: data de nascimento (apenas com números no formato DDMMAAAA)

No primeiro acesso, será solicitada a troca da senha. Essa senha pode ser recuperada no link, no próprio Portal Marista.

Os alunos novos devem acessar com as seguintes credenciais:

Usuário: número de matrícula

Senha: m200@xxxxx (5 primeiros dígitos do CPF do responsável financeiro).

Por questões de segurança, para recuperar a senha do aluno, é necessário comparecer ao Departamento de Tecnologia, na sala 204 – segundo andar – Setor Azul.

Contato

Telefones: 5081-8462/ 5081-8518

E-mail: arqui-secretaria@colegiosmaristas.com.br





Enfermaria



Desde 1998, o Colégio Marista Arquidiocesano possui um serviço médico para atendimento de intercorrências em saúde. Conta com uma equipe médica e de enfermagem que presta os primeiros socorros aos alunos e colaboradores.

Serviços de Primeiros Socorros:

- avaliações médicas para intercorrências
- curativos
- medicações
- remoções com ambulância própria

Horários de funcionamento

Atendimentos de enfermagem - 7h às 22h

Atendimentos médicos - 8h às 12h e 14h às 18h

Contato

Telefones: 5081-8468 / 5081-8448

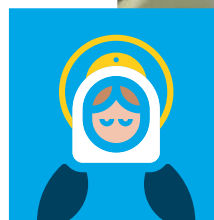



Organização Escolar



Gestão Escolar

A Direção Colegiada é representada pelo Diretor e Gerente de Colégio junto aos Coordenadores de Segmentos. Esse é o organismo de deliberação, análise, planejamento, supervisão, coordenação e acompanhamento de todas as atividades do Colégio. A ação educativa ocorre por meio de equipes de trabalho, divididas em Núcleos: Psicopedagógico, Pastoral, Administrativo, Cultural e Tecnologia da Informação, com seus coordenadores, supervisores e assistentes.

Ética e convivência nos espaços públicos. A vida escolar

O Colégio é um espaço público. Por ele circulam diferentes pessoas com diferentes modos de viver e conviver, concepções de mundo e de vida. Espaços públicos ensinam algo a todos nós ao exigirem determinadas atitudes e posturas. Neles exercemos nossa ética comprometida com o bem comum, com o outro. No Marista Arquidiocesano, esse exercício de cidadania, civilidade e pertencimento se traduz em atitudes e hábitos descritos no Regimento Escolar, sintetizados abaixo:

- zelar pela conservação e limpeza dos espaços escolares (salas de aula, corredores, anfiteatros, banheiros, pátios, quadras);
 - não correr pelos pátios por onde circulam crianças, educadores e famílias e desculpar-se quando necessário;
 - ter cuidado ao interagir (falar, brincar, ouvir). Ressaltamos que as manifestações exageradas no namoro não são adequadas ao espaço escolar.
- Aos pais ou responsáveis, é vedado abordar funcionários e alunos para tomar satisfação ou repreendê-los.

Aos pais ou responsáveis, é vedado abordar funcionários e alunos para tomar satisfação ou repreendê-los.

Composição das classes e escolha dos Professores Titulares

As classes são heterogêneas e organizadas pelo Conselho de Classe. A designação dos titulares e demais professores é atribuição específica do Núcleo Psicopedagógico.

Horários das portarias durante o período letivo

Domingos de Morais - das 6h às 22h

Loefgreen - das 6h30 às 8h15, das 11h30 às 13h30, das 17h30 às 19h

Afonso Celso - 8h às 20h

Estacionamento - das 6h às 22h

Drive-thru Domingos de Morais

Os horários de funcionamento do drive-thru Domingos de Morais serão, de segunda a sexta-feira, das 7h10 às 7h25 e das 13h às 13h25, somente para desembarque dos alunos da Educação Infantil e 1º ano.

Drive-thru Afonso Celso

Os horários de funcionamento do drive-thru Afonso Celso (disponível para embarque e desembarque de todos os alunos do Colégio) são de segunda a sexta-feira, das 6h30 às 7h30, das 11h40 às 13h30 e das 17h às 19h.

Cartão Magnético

Este documento é indispensável para a entrada do(a) estudante e sua família em quaisquer atividades no Colégio. Permite o uso das catracas e sem ele o(a) estudante não tem acesso ao interior do estabelecimento. A primeira via para o(a) estudante é fornecida gratuitamente pela Escola.

Aos pais também é obrigatório o uso do cartão e, eventualmente, na falta deste, a apresentação de documento pessoal com foto para cadastro e acesso com cartão provisório. Por medida de segurança, não será permitido o acesso ao colégio sem o cartão definitivo ou provisório. Pedimos a compreensão de todos.

É vedada a circulação de pais ou terceiros nos corredores das salas de aula, sem autorização do Colégio.

Somente a segunda via do aluno pode ser solicitada pelo Portal: MENU/ PROTOCOLOS/ incluir protocolo/ segunda via do cartão de acesso Arqui.

A segunda via do responsável deve ser solicitada no Núcleo Administrativo, sala 024 azul, térreo,

Será cobrada uma taxa de R\$ 40,00 no boleto bancário.

Uniforme

Seu uso é obrigatório a todos(as) os(as) alunos(as) nas atividades do cotidiano escolar, do primeiro ao último dia de aula, inclusive no período final de recuperação/provas do 3º trimestre. Pedimos aos pais que acompanhem esse importante item para segurança e organização da Escola.

Educação Infantil a 5º ano do Ensino Fundamental

Uniforme completo do Colégio: camiseta/regata, bermuda, *short-saia* ou calça, blusão e tênis (sem rodinhas). Para os dias de frio intenso, é permitido o uso complementar de outro casaco, preferencialmente na cor azul-escuro ou preta, sem deixar de usar a camiseta e o agasalho do próprio uniforme.

Ensino Fundamental (6º a 9º ano) e Ensino Médio

Camiseta do uniforme, tênis, calça ou bermuda somente nas cores azul-escuro ou preta (de cor única, sem estampa, listras ou qualquer outro padrão). O uso do agasalho não isenta o da camiseta do uniforme escolar. Não é permitida a customização do vestuário que compõe o uniforme nem a utilização de uniformes com numeração infantil. O *short-saia* não é permitido a partir do 6º ano.

Nas aulas de Educação Física

É indispensável o uso de bermuda do uniforme ou calça de moletom (ou similar), azul-escuro ou preta, e tênis.

Para as aulas nos Laboratórios de Ciências, Química, Física e Biologia

É obrigatório o uso de avental branco de mangas compridas.

É imprescindível vestir-se de modo adequado no ambiente escolar. É vedado o uso de chinelos, sandálias, *Crocs* (e afins), camisetas recortadas. Vale lembrar que não haverá tolerância quanto à inobservância do uniforme. O aluno não entrará em aula nesse caso.

Atrasos (Curricular e Ampliado/Integral)

Os estudantes do 2º ao 5º ano do Ensino Fundamental - Anos Iniciais que chegarem atrasados (após o sinal 7h30 ou 13h30) deverão passar na sala de Assistência de Alunos para a retirada da autorização de entrada, quando for o caso. O limite para entrada será o horário da segunda aula (8h15 ou 14h15). O(A) estudante do Ensino Fundamental II e Ensino Médio que chegar atrasado(a) ao Colégio, na primeira aula, será encaminhado(a) à sala de

Assistência aos Alunos (001 – Setor azul). Nesse caso, entrará para a aula seguinte desde que esteja no Colégio com até dez minutos de antecedência ao toque do sinal da segunda aula (7h50 e/ou 14h05), no máximo.

Não será permitida a entrada para a terceira e demais aulas.

Serão aceitos quatro atrasos durante o trimestre. Todos serão notificados no Registro Escolar, ficando disponíveis para pais e responsáveis na área restrita do Portal. No terceiro atraso, o(a) estudante receberá uma notificação por escrito e, quando ultrapassar o limite de tolerância dos atrasos, será advertido(a) por escrito. Em toda reincidência, após a advertência, o(a) estudante retornará para casa com a autorização do(a) responsável.

Toda advertência escrita deverá ser assinada pelo(a) responsável e devolvida ao coordenador do Núcleo de Assistência de Alunos (sala 001 – Setor Azul).

Não serão aceitos atrasos nas trocas das aulas e no retorno do intervalo. Na primeira vez, o(a) estudante será advertido(a) verbalmente; na segunda vez, por escrito; na reincidência, caberá o retorno imediato para casa.

Saídas antecipadas serão permitidas somente com a autorização dos pais ou responsáveis, com a presença dos mesmos. Em caso de dispensa solicitada pela família, o(a) estudante deve se apresentar na sala de Assistência de Alunos (001 – Setor Azul), onde aguardará o(a) responsável que virá buscá-lo(a).

Material de uso pessoal: o(a) estudante é o(a) único(a) responsável pela guarda e vigilância de todo material de uso pessoal, não tendo o Colégio qualquer responsabilidade em caso de perda, extravio ou dano (cf. contrato). Materiais encontrados serão encaminhados ao setor de “Perdidos e Achados”.

É vedado o uso de equipamentos eletrônicos durante as aulas sem a autorização dos professores.

Perda de aula

O(A) aluno(a) e/ou seus responsáveis devem procurar o Núcleo Psicopedagógico para orientações e eventuais reposições.



Prova substitutiva

Toda e qualquer prova substitutiva precisará de justificativa por escrito e pagamento de taxa, conforme legislação.

Provas substitutivas - Procedimentos para todos os estudantes que perderam provas

A solicitação de provas deve ser feita por escrito na Assistência do Núcleo Psicopedagógico, sala 102, Setor Azul. O valor da prova substitutiva (R\$ 110,00), virá no próximo boleto de mensalidade.

A gratuidade é garantida para os casos de doenças infectocontagiosas e/ou internações, mediante entrega de atestado médico, e nos casos previstos pela legislação vigente.

Faltas às aulas

É importante comunicar à escola o motivo da falta. É da responsabilidade do aluno repor os conteúdos desenvolvidos no período em que se ausentar. As faltas só podem ser justificadas por meio de atestado médico, entregue ao Núcleo Psicopedagógico. Não há abono de faltas.

O(A) professor(a) titular é uma referência para os encaminhamentos da sala, para orientações e atendimentos às famílias. O(A) titular contará com o apoio dos representantes de turma. Caso a família tenha necessidade de conversar com o Colégio, em momento diferente das Reuniões com Pais, poderá solicitar agendamento com o(a) professor(a) titular pelo telefone: 5081-8528 (Núcleo Psicopedagógico).

O material didático é uso obrigatório. O(A) estudante deverá trazer para as aulas o material solicitado pelo(a) professor(a). Ele é apoio para as aulas e estudos. No 8º e 9º ano, serão utilizados somente livros digitais em sala de aula. Cada aluno deverá trazer seu *tablet* carregado.

Solicitação de revisão de nota trimestral - deliberação nº 155/2017 da LDB 9694/96)

Após a divulgação do boletim, a cada trimestre, os alunos têm cinco dias para pedir revisão das notas, apresentando justificativa em formulário próprio, disponível na Secretaria Escolar.

Pedidos de reconsideração- Final

A Deliberação número 161/2018 regulamenta os pedidos de reconsideração.

De acordo com o Art. 22, do Cap. II, o aluno ou seu representante legal que discordar do resultado final das avaliações poderá apresentar pedido de reconsideração junto à direção da escola, nos termos desta Deliberação.

- § 1º O pedido deverá ser protocolado na escola, em até 5 dias da divulgação dos resultados.
- § 2º A direção da escola, para decidir, deverá ouvir o Conselho de Classe/Ano/Série ou o órgão colegiado que tenha regimentalmente essa atribuição, atendidas as seguintes condições:
 - I – O Conselho de classe ou o órgão colegiado será constituído por professores do aluno e integrantes da equipe pedagógica;
 - II – A decisão do Conselho deverá ser registrada em ata.
- §3º A decisão da direção será comunicada ao interessado no prazo de 10 dias.
- § 4º O prazo a que se refere o § 3º ficará suspenso nos períodos de férias escolares.

Art. 23 - Da decisão da escola, caberá recurso à Diretoria a que a escola está vinculada ou, quando for o caso, ao órgão equivalente de supervisão delegada, adotando os mesmos procedimentos, com as devidas fundamentações.



Matrícula e rematrícula

A matrícula só é efetivada mediante entrega de toda a documentação solicitada, assinatura do Contrato de Prestação de Serviços Educacionais, Requerimento de Matrícula e conseqüente deferimento expreso e formal do Colégio, pagamento da antecipação de anuidade e complemento da primeira parcela.

A rematrícula não será efetivada no caso de inobservância dos procedimentos e prazos, em caso de inadimplência dos CONTRATANTES, pelo não pagamento das prestações previstas para o ato da matrícula, pela transgressão de normas legais e institucionais, pendências documentais ou condições pedagógicas e legais.

O ingresso e permanência do(a) aluno(a) nas dependências do CONTRATADO dependem do deferimento de sua rematrícula, com o cumprimento dos requisitos legais e pedagógicos. Além disso, é condição para o deferimento da (re) matrícula não haver qualquer pendência do ano letivo anterior, pagamento da antecipação de anuidade e complemento da primeira parcela. O valor da antecipação de anuidade é abatido da primeira parcela da anuidade.

Na hipótese de desistência da (re)matrícula pelos CONTRATANTES, em até 7 (sete) dias antes de iniciarem as aulas, será retido pelo CONTRATADO, para cobrir custos operacionais, o valor equivalente a 10% (dez por cento) da primeira parcela da anuidade. Após esse período, haverá retenção do valor integral da primeira parcela da anuidade.

Tanto a desistência quanto a transferência, por iniciativa dos CONTRATANTES, deverão ser formalizadas expressamente na Secretaria Escolar do Colégio, tendo o CONTRATADO o prazo de até 30 (trinta) dias para expedir os respectivos documentos. Os CONTRATANTES pagarão o valor devido, proporcional até a data da rescisão/rescisão, além de outros débitos porventura existentes, inclusive aqueles originados de serviços opcionais.

Boletos

Os boletos são agrupados em nome do titular do boleto e contêm a cobrança da mensalidade do ensino regular, as parcelas das atividades complementares/extracurriculares, Período Integral, Marista Idiomas, taxa de materiais didáticos e serviços extras.

Os boletos têm o dia 12 de cada mês como data de vencimento, ficando disponíveis para impressão na área restrita/Responsável, em MENU/POSIÇÃO FINANCEIRA. E no aplicativo Conecta, em VISÃO FINANCEIRA. O departamento financeiro disponibiliza os boletos no início do mês e encaminha e-mail ao titular. Esse e-mail de lembrete também é enviado no dia do vencimento.

Os recibos, declarações e notas fiscais serão emitidos em nome do responsável financeiro e estarão disponíveis no Portal do Colégio, área restrita/ Responsável/ MENU/ POSIÇÃO FINANCEIRA.



Outra opção disponível no Portal do Colégio/ Área Restrita/ Responsável é o ACORDO FINANCEIRO. Lá é possível negociar as parcelas que estão em aberto há mais de 30 dias para pagamento à vista (boleto) ou parcelado, com cartão de crédito.

A inadimplência, sem prejuízo da cobrança dos valores devidos, acarretará a perda do direito à renovação da matrícula, bem como poderá ser inscrita em órgãos de proteção ao crédito. Sendo assim, após 90 dias do vencimento, os CPFs dos titulares dos boletos serão negativados no Serasa. Ao realizar um acordo, serão baixados em até 48 horas.

Para os alunos que possuem desconto auxílio, não sendo o pagamento efetivado no vencimento, os CONTRATANTES perderão o desconto no mês em que ocorrer o atraso.

Locação de armário (apenas para alunos do Curricular)

A família interessada na locação de armário deverá procurar a recepção da Administração (sala 024, térreo – Setor Azul), escolher o armário disponível e assinar o contrato.

O valor anual é R\$ 310,00 e será cobrado no mesmo boleto da mensalidade do ensino regular, à vista e em única parcela.

Bolsa de Estudo Social

A Associação Brasileira de Educação e Cultura - ABEC, mantenedora do Colégio, atua prioritariamente na área de educação. Na condição de entidade filantrópica, mantém um programa de concessão de bolsas sociais para atendimento a famílias em situação de vulnerabilidade social, em conformidade com a legislação vigente.

Desconto Auxílio

O Desconto Auxílio é uma liberalidade do Colégio, avaliado por uma comissão, mediante a entrega de documentação para análise. O seu regulamento e inscrição serão informados no decorrer do ano.



Sede Campestre





Sede Campestre

A chácara do Colégio Marista Arquidiocesano está localizada na Estrada Galvão Bueno, nº 10.000, Jardim Represa, São Bernardo do Campo – SP. O acesso é feito pela saída do km 23 da Rodovia dos Imigrantes (sentido litoral), seguindo à direita no sentido do Jardim Represa.

Nossa chácara destina-se prioritariamente às atividades do próprio Colégio: projetos com os pais e alunos regularmente matriculados, professores e demais funcionários.

O acesso é permitido mediante a apresentação do cartão de identificação de acesso ao Colégio.

Alugamos também os espaços da chácara para eventos corporativos, retiros, aniversários e casamentos.

Agende previamente sua visita à chácara do Colégio Marista Arquidiocesano.

Verifique a disponibilidade de utilização pelo *e-mail*:

arqui@colegiosmaristas.com.br ou pelo telefone: 5081-8483.

Funcionamento

Aos sábados, das 8h às 16h, seguindo o calendário de funcionamento do Colégio.

Na segunda quinzena de dezembro e nos meses de janeiro e julho, a chácara fecha para manutenção.

Colégio Marista Arquidiocesano

Rua Domingos de Morais, 2565, Vila Mariana - São Paulo (SP)

(11) 5081-8444

arqui@colegiosmaristas.com.br





Colégio Marista Arquidiocesano
Ano letivo 2023

