

Janeiro/2022

  
COLÉGIO MARISTA  
ARQUIDIOCESANO  
GRUPO MARISTA



Protocolo de  
segurança

**volta às aulas**  
presenciais  
**Marista.**

**É TEMPO DE SER PRESENÇA  
RESPONSÁVEL**

Plano de retorno  
às aulas presenciais

## Mensagem da direção



**Link do vídeo: [https://youtu.be/1\\_BkCwCPUro](https://youtu.be/1_BkCwCPUro)**



# Índice

Mensagem da direção	02
Apresentação	04
Orientações gerais	05
Protocolos pedagógicos	10
Organização geral	19

## É tempo de cuidar da vida

O cenário atual nos coloca inúmeros desafios e um deles é exercer um olhar de cuidado individual e com o outro. Dessa forma, precisamos adaptar a forma como nos relacionamos em comunidade, a fim de preservar a vida.

Enquanto instituição de ensino, o Colégio Marista Arquidiocesano tem ainda mais responsabilidade de ser amparo educativo, orientando, auxiliando e mobilizando a todos que, de alguma forma, se conectam ao nosso propósito e missão.

Para a retomada das aulas presenciais, é necessário que estejamos em sintonia. Assim, criamos um protocolo de atuação com as medidas que serão adotadas para

## Apresentação

prevenção da proliferação do vírus covid-19 e outros que provocam doenças respiratórias, a partir do cuidado com nossos educadores, estudantes e famílias.

Este documento apresenta o cenário, com protocolos de higienização dos espaços do Colégio e orientações para as atividades presenciais e protocolos de planejamento pedagógico. Os protocolos criados até aqui podem ser ampliados conforme os estudos nos mostrarem outras diretrizes.



## Orientações gerais

O retorno presencial dar-se-á de acordo com o calendário divulgado por *e-mail*, app Marista Conecta e redes sociais.

SEGMENTO	ORIENTAÇÕES
Educação Infantil	Aulas presenciais
Ensino Fundamental (1º a 9º ano)	
Ensino Médio Integral	
Marista Idiomas	
NAC e Pastoral	

# NOVAS ORIENTAÇÕES PARA AFASTAMENTO

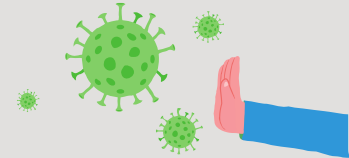

Na vigência de COVID-19, os alunos devem realizar isolamento respiratório domiciliar por 10 dias da data de início dos sintomas. Considera-se o início dos sintomas como dia zero. O isolamento poderá ser suspenso se o aluno estiver afebril, sem uso de medicamentos antitérmicos por pelo menos 24 horas e com remissão dos sintomas respiratórios nas situações descritas a seguir.

## 05 DIAS

De sintomas

Após cinco dias de sintomatologia (ou seja, no 5º dia), se o aluno não tiver sintomas, a recomendação é a realização de **teste (RT PCR ou RT PCR LAMP ou de antígeno)**. Se o teste vier **positivo**, o aluno deverá continuar em isolamento até o **10º dia** (mesmo que não tenha sintomas).

Se o teste vier **negativo**, o estudante pode sair do isolamento, no sexto dia, desde que tenha passado as 24 horas anteriores (ou seja, o dia anterior) sem sintomas respiratórios ou febre (sem usar antitérmico).

Fonte: CGPNI/DEIDT/SVS/MS.

## 07 DIAS

De sintomas

Após sete dias completos, **se o aluno estiver sem sintomas, ele poderá sair do isolamento (no oitavo dia) e não precisa fazer teste**. IMPORTANTE: somente se não tiver sintomas respiratórios ou febre (sem antitérmico) nas 24 horas anteriores.

**No 7º dia, se o aluno continuar com sintomas, recomenda-se fazer um teste (PCR ou de antígeno). Se o resultado der negativo, o aluno deve aguardar o desaparecimento dos sintomas respiratórios e febre por 24 horas, antes da saída do isolamento. Se o resultado der positivo, o estudante deverá continuar em isolamento até o décimo dia.**

## 10 DIAS

De sintomas

**No 10º dia, se o aluno estiver sem sintomas** respiratórios ou febre há pelo menos 24 horas, pode sair do isolamento e retornar às aulas, no décimo primeiro dia.

Se o aluno continuar com sintomas no 10º dia, deve continuar isolado até o 14º dia e recomenda-se avaliação médica.

Obs.: seguiremos as orientações acima ou as indicações do médico da família.

## HIGIENIZAÇÃO E PROTOCOLOS DE RETORNO ÀS AULAS PRESENCIAIS

Seguindo as orientações governamentais, criamos normativas para a realização de ações preventivas e aquisição de produtos químicos capazes de minimizar as potenciais formas de contágio, bem como garantir ao nosso Colégio os insumos necessários para a execução dos procedimentos. Definição de protocolos diários e padrões de procedimentos que devem ser seguidos por toda a comunidade educativa.

**O acesso às dependências do colégio estará restrito neste período. Somente 1 adulto poderá acompanhar o estudante da Educação Infantil. O embarque e o desembarque deverão ser breves.**

### **Protocolo de acesso às portarias:**

- Uso obrigatório de máscara;
- Aferição de temperatura (caso o aluno marque temperatura elevada, deverá voltar para casa ou aguardar na enfermaria um adulto acompanhante);
- Higienização das mãos e calçados;
- Encaminhamentos para a sala de aula.

### **Acesso à sala de aula:**

- Acolhida dos alunos na porta da sala;
- Verificação se a máscara está bem colocada;
- Higienização das mãos e acomodação nas carteiras sinalizadas.

# Fluxograma - Retorno presencial do aluno

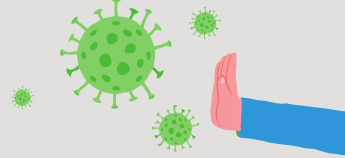

Assistência de Alunos

Professor

Atendimento à Saúde

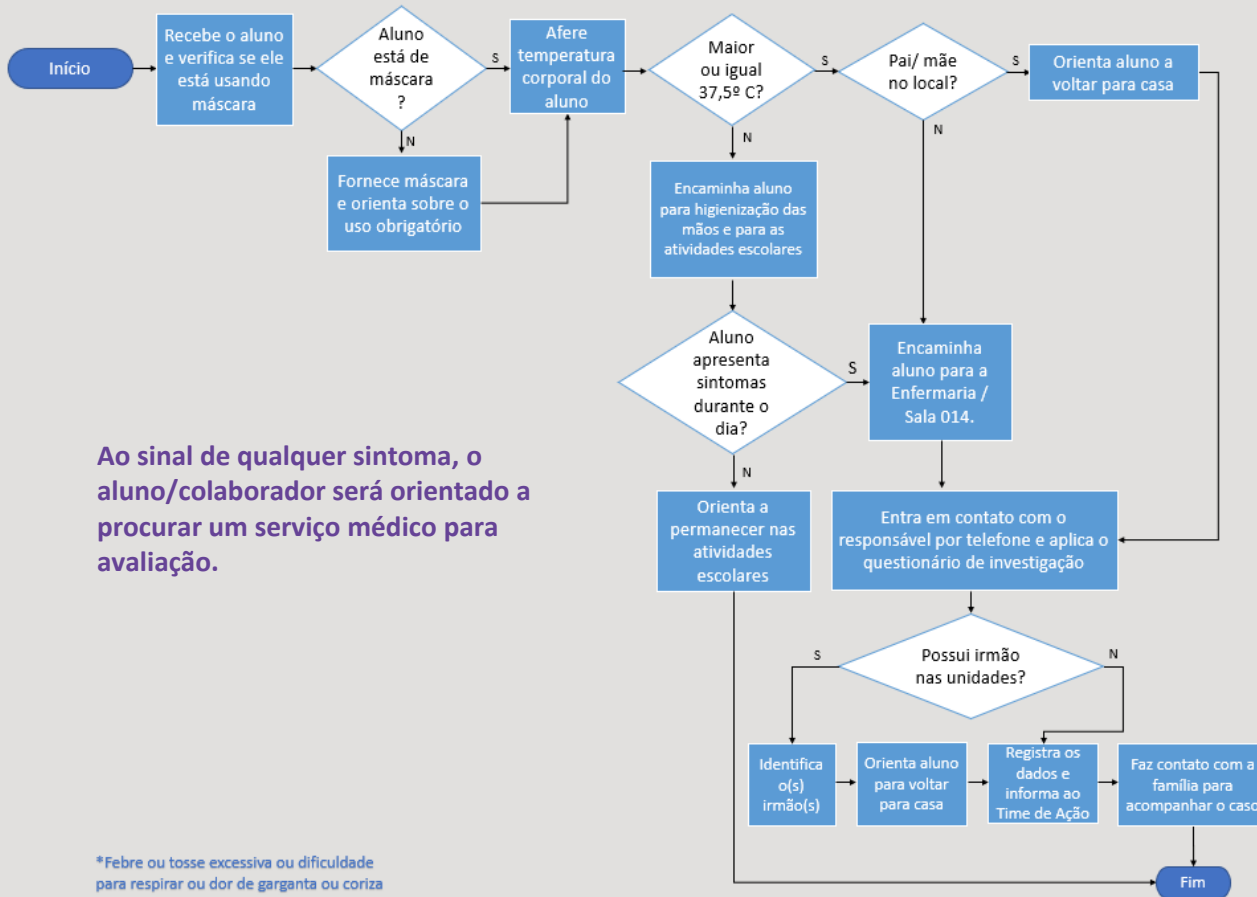

Ao sinal de qualquer sintoma, o aluno/colaborador será orientado a procurar um serviço médico para avaliação.

\*Febre ou tosse excessiva ou dificuldade para respirar ou dor de garganta ou coriza



## PROTOCOLO PEDAGÓGICO

A premissa é a preservação da saúde e o cuidado com estudantes, professores, colaboradores, famílias e a comunidade de modo geral.

### Orientações comuns aos segmentos:

- Acolhimento aos alunos com a Equipe de Pastoral e Pedagógica;
- As atividades pedagógicas acontecerão no modo presencial;
- Recreio/Intervalo na sala de aula (se necessário);
- Cantina entregará *kit* lanche na sala de aula para as famílias que contratarem o serviço ([www.kitscalu.com.br](http://www.kitscalu.com.br));
- Saída ao banheiro: será permitida a entrada de 3 pessoas por vez no banheiro. Ao retornar, o aluno deverá passar álcool gel nas mãos;
- Translado do Integral: mesmo processo com os protocolos de segurança/higiene e nova aferição de temperatura;
- Transporte escolar: mesmo processo com os protocolos de segurança.



# PROTOCOLO PEDAGÓGICO

## Orientações gerais

### Educação Infantil e 1º ano

Acesso preferencial pelo *drive* e portaria da Domingos de Morais – DM1

Os horários de funcionamento do *drive-thru* Domingos de Morais serão, de segunda a sexta-feira, das 7h10 às 7h25 e das 13h às 13h25, somente para desembarque dos alunos da Educação Infantil e 1º ano.

Matutino: 7h30 às 11h45 (2ª, 3ª e 5ª feira)

7h30 às 12h30 (4ª e 6ª feira)

Vespertino: 13h30 às 17h45 (2ª, 3ª e 5ª feira)

13h30 às 18h30 (4ª e 6ª feira)

Acesso preferencial pelo *drive* e portarias Loefgreen e Afonso Celso.

Recreio/Intervalo com horário fracionado e em locais distintos nas respectivas séries.

Aulas presenciais.

### Horários:

#### 2º, 3º e 4º ano:

Matutino: 7h30 às 11h45 (2ª e 4ª feira)

7h30 às 12h30 (3ª, 5ª e 6ª feira)

Vespertino: 13h30 às 17h45 (2ª e 4ª feira)

13h30 às 18h30 (3ª, 5ª e 6ª feira)

#### 5º ano:

Matutino: 7h30 às 11h45 (2ª e 6ª feira)

7h30 às 12h30 (3ª, 4ª e 5ª feira)

Vespertino: 13h30 às 17h45 (2ª e 6ª feira)

13h30 às 18h30 (3ª, 4ª e 5ª feira)



# PROTOCOLO PEDAGÓGICO

## Orientações gerais

### Fundamental Anos Finais

Acesso preferencial pelo *drive* e portaria da Rua Afonso Celso ou pela Portaria DM2 da Rua Domingos de Morais.

Horário 6º ano - Matutino - 7h15 às 12h15

Horário 6º no - Vespertino - 13h30 às 18h30

Horário 7º ano - 7h15 às 12h15 (3ª, 5ª e 6ª feira) e 7h15 às 13h (2ª e 4ª feira)

Horário 8º ano - 7h15 às 12h15 (2ª, 4ª e 6ª feira) e 7h15 às 13h (3ª e 5ª feira)

Horário 9º ano - 7h15 às 13h (2ª, 4ª e 6ª feira) e 7h15 às 12h15 (3ª e 5ª feira)

Recreio/Intervalo: 9h30 às 10h (manhã) e 15h45 às 16h15 (tarde) - em espaço aberto

Aulas presenciais

### Ensino Médio

Acesso pela Rua Loefgreen ou pela portaria DM2 da Rua Domingos de Morais.

Horário 1ª série: Matutino - 7h15 às 13h; Vespertino – 14h às 15h30 (2ª e 4ª feira) / 14h às 14h45 (3ª feira)

Horário 2ª série: Matutino - 7h15 às 13h; Vespertino – 14h às 15h30 (3ª feira)

Horário 3ª série: Matutino - 7h15 às 13h; Vespertino – 14h às 16h15 (2ª feira)

Recreio/Intervalo: 10h15 às 10h45 - em espaço aberto

Aulas presenciais



# PROTOCOLO PEDAGÓGICO

## Orientações gerais

### **Integral & Integral Bilíngue**

Horário Infantil 2 a 1º ano - às 11h50

Horário 6º ano - às 12h15 (2ª a 5ª feira) e 7h15 às 11h45 (6ª feira)

Horário 7º ano - às 12h15 (3ª a 6ª feira) e às 13h (2ª feira)

Horário 8º ano - às 12h15 (2ª, 4ª, 5ª e 6ª feira) e às 13h (3ª feira)

Horário 9º ano - às 12h15 (3ª, 5ª e 6ª feira) e às 13h (2ª e 4ª feira)

Nova aferição de temperatura nos alunos do vespertino.

Aulas presenciais.

O uso dos elevadores será limitado para casos essenciais.

Horário do lanche: entrega da GRSA: 15h, do 6º ao 9º; 15h para Educação Infantil e 1º ano.

### **Almoço Infantil – Refeitório exclusivo Maristinha**

Prato pronto: para alunos da educação infantil e 1º ano, em restaurante exclusivo e totalmente adaptado para o retorno, com divisórias. Grupos reduzidos e protocolos de higiene.

### **Almoço 1º ano ao Ensino Médio – Refeitório Integral**

No restaurante será respeitado o distanciamento, com a sinalização nas mesas. Grupos reduzidos e protocolos de higiene.



# PROTOCOLO PEDAGÓGICO

## Orientações gerais

### Núcleo de Atividades Complementares - NAC

Aulas presenciais.

Manutenção dos protocolos governamentais.

Os horários habituais serão mantidos.

### Internacionalização

Turmas 100 % presenciais, com respeito aos protocolos de segurança.



# PROTOCOLO PEDAGÓGICO

## Orientações gerais

### Pastoral

As celebrações da 1ª Eucaristia e Crisma das turmas de 2022 serão previamente agendadas na capela do colégio.

### Catequese

#### Preparação para o sacramento da Eucaristia

Segunda-feira	Terça-feira
12h30 às 13h20	12h30 às 13h20
14h às 14h50	-----



**Pastoral Juvenil Marista (PJM)** - os adolescentes e jovens poderão participar dos encontros da PJM somente às sextas-feiras, após as aulas, desde que agende previamente sua presença na sala da pastoral. Os encontros acontecerão nos ambientes previamente reservados, com limite preestabelecido e seguindo os devidos protocolos de distanciamento.

6º ano	7º ano	8º ano	9º ano	Ensino Médio
12h30 às 13h20				
13h30 às 14h20	13h30 às 14h20	13h30 às 14h20	14h20 às 15h10	15h30 às 16h20
Sala 014	Sala 320	Sala 123B	Sala 014	Sala 014

As inscrições serão abertas no dia 04/02. | Início dos encontros no dia 18/02.

# ORGANIZAÇÃO DA SALA DE AULA

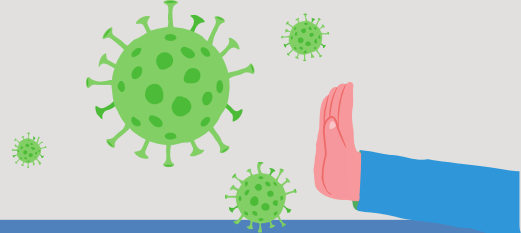

## Ventilação

- Os ambientes ficarão abertos e ventilados durante as aulas.
- O uso do ar-condicionado estará restrito a algumas ocasiões.

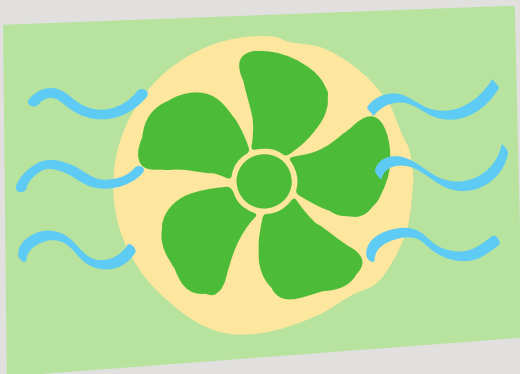

## Distanciamento

- Manter distância de um metro entre as carteiras escolares.
- Preservar o *layout* dos móveis em sala de aula.
- Não realizar trabalhos em grupo.
- Preservar o distanciamento ao se locomover.

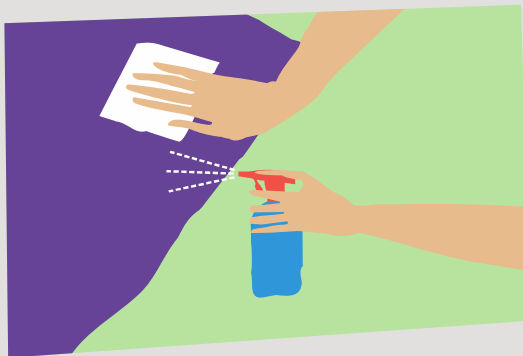

## Higiene

- Higienizar constantemente as superfícies.
- Higienizar os brinquedos.
- Cada professor deverá higienizar o computador da sala antes e depois do uso.
- Orientar a família para que reduza o transporte diário da bolsa da criança com os pertences. Esses deverão ser armazenados em caixas ou escaninhos separados e rotulados, evitando ao máximo a mistura e a agitação no manuseio desses objetos.

# USO DOS ESPAÇOS

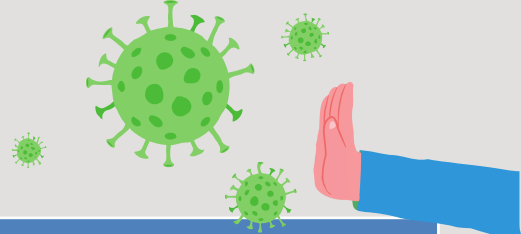

Espaços	Indicações de uso
Anfiteatro / auditórios	Somente aulas com professores coordenando o distanciamento em M.
Sala de atendimento e núcleo	Permissão apenas para uso individual; suspensão de reuniões presenciais.
Intervalo dos Professores Horários fracionados e locais separados	Infantil, Fundamental Anos Iniciais e Finais - sala dos professores, respeitando distanciamento – setor azul. Ensino Médio – sala dos professores – setor laranja.
Refeitório dos colaboradores	Alternância do uso das cadeiras, mantendo a convivência em espaço aberto, respeitando o distanciamento.
Biblioteca	Atendimento com distanciamento e com restrição de entrada.
Bebedouro	Apenas a torneira gancho estará liberada para encher as garrafinhas.
Cantina	Mesas com distanciamento e <i>kit</i> lanche para os alunos que contratarem.
Papelaria Pamaris	Atendimento com distanciamento e com restrição de entrada.



# ORIENTAÇÕES GERAIS

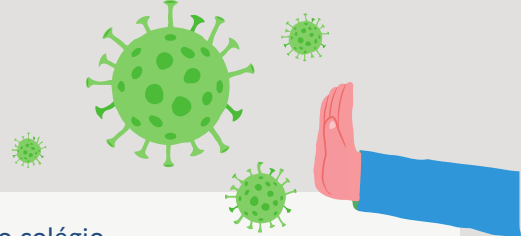

- Limpeza dos calçados no tapete sanitizante.
- Limpeza **intensificada, com higienização frequente** (maçanetas, banheiros, corrimão, interruptores, chão, escadas, elevadores, quadras, brinquedos e parques).
- Orientação quanto aos bebedouros: uso somente do bico para encher a garrafinha de água.
- *Kit* higiene em todos os ambientes do colégio.
- Pias para higienização das mãos nas portarias do colégio.
- *Totens* com álcool gel nas portarias, salas de aula e áreas comuns do colégio.
- Sinalização nos ambientes do colégio.
- Todos os alunos deverão permanecer nos ambientes da escola. Saídas para almoço e retorno às atividades não serão permitidas.
- A Equipe estará atenta aos comportamentos socioemocionais dos jovens; a família será informada e a equipe médica/pedagógica acompanhará.

## Protocolo para acesso ao colégio

### Famílias novas

Neste período, o fluxo de pessoas nas dependências do colégio estará restrito e o atendimento das famílias será feito, prioritariamente, por meio *on-line*. Visitas presenciais somente com horário marcado.

Será obrigatório o uso de máscaras, a higienização das mãos e calçados, a aferição de temperatura.

### Fornecedores

Fornecedores terão acesso restrito ao colégio. O setor responsável deverá receber as encomendas nas portarias, evitando assim o fluxo de pessoas nas áreas internas.

Será obrigatório o uso de máscaras, a higienização das mãos e calçados, a aferição de temperatura.

### Acesso à sala de aula

Acolhida dos alunos na porta da sala. Verificação da colocação da máscara. Higienização das mãos e acomodação nas carteiras, já com distanciamento.

# FUNCIONAMENTO - CANTINA CALU

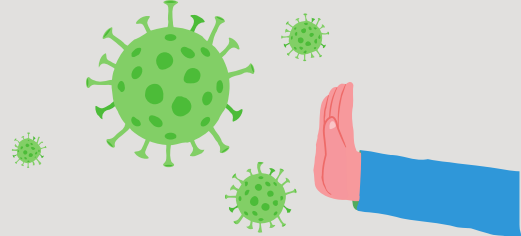

## Regra 1: ATENDIMENTO AOS ALUNOS NA CANTINA

- Demarcação das áreas de atendimento com distanciamento de 1 m entre cada aluno.
- Obrigatoriedade do uso de máscara nas filas.
- Distanciamento de 2 m entre cada mesa da cantina.
- Preferência para pagamentos sem papel-moeda, podendo o aluno utilizar:
  - Cartão Calu;
  - Pagamento por aproximação de dispositivo (celular, relógio etc.);
  - Pagamento por cartão (o aluno inserirá o cartão na máquina de débito ou crédito).
  - Obs.: as maquininhas cobertas com *insulfilm* serão trocadas diariamente.

## Regra 2: KIT CALU NA SALA DE AULA

- A Calu desenvolveu um pequeno *e-commerce* para atendimento (*delivery*) do aluno na sala de aula.
- Os pedidos deverão ser providenciados no dia anterior à entrega do lanche.
- Os pais terão acesso ao *e-commerce* pelo *site* da cantina ([www.kitscalu.com.br](http://www.kitscalu.com.br)).
- Pedimos atenção aos pais na hora da compra quanto à opção do colégio correto, à informação de nome completo do aluno, série, ano e turma.
- Entregaremos na sala de aula conforme determinação do horário de intervalo estipulado pelo colégio.

## Regra 3: ALMOÇO

- As regras de distanciamento serão as mesmas já mencionadas.
- As regras de pagamento também obedecerão às mesmas preferências já informadas.
- Será fornecida alimentação na forma de “prato feito”, com o cardápio sendo disponibilizado na própria cantina.
- Os talheres serão devidamente higienizados, embalados e protegidos de interação por diversas pessoas.
- Nas mesas, além do distanciamento de 2 m, terá limite de cadeiras, podendo sentar apenas 2 pessoas.

# EPIs e outras ações

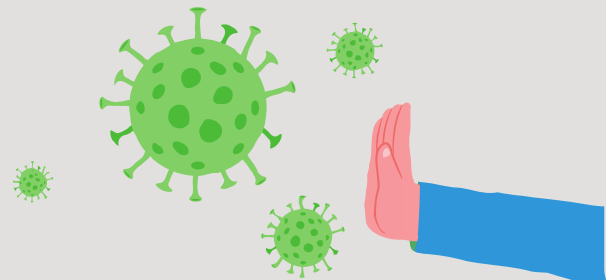

Termômetros, pias e totens com álcool gel nas portarias



Uso de máscara em todas as dependências do colégio.

# Proteção & Saúde



Carteiras com distância de 1 m



Dispenser com álcool gel em todas as salas de aula e espaços do colégio



Higienização intensificada



# Proteção & Saúde



Continuidade na nova forma de cumprimentar



Aferição de temperatura



Kit lanche entregue em sala



Balcão com placa protetora



Aulas com distanciamento – ambientes amplos



**[Vídeo com orientações para o retorno presencial.](#)**

# Como será a higienização

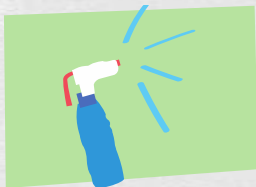

- A **higienização das salas** de aula ocorrerá a cada troca de turno, com os produtos que são à base de cloro e álcool.



- **Protocolo Padrão:** equipe devidamente treinada sobre a atuação em todos os espaços e produtos utilizados na higienização.

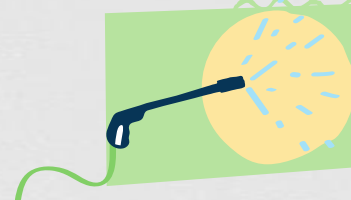

- **Pulverização dos espaços** do Colégio com hipoclorito de sódio, um produto extremamente eficaz contra vírus e que fica ativo por cerca de duas horas.



Atenção redobrada para a higienização dos banheiros, com sinalização na entrada para o **distanciamento de 1 m** entre os usuários durante a utilização do espaço.

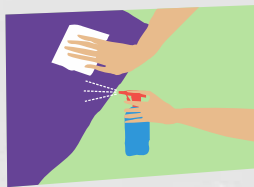

A **limpeza de descargas, torneiras das pias, trincos de portas, disjuntores de luz, dispensers, teclado dos computadores da sala, corrimãos** (toda estrutura de contato), principalmente superfícies, será intensificada.

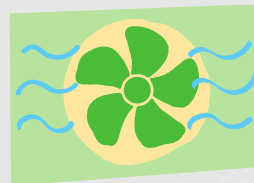

Será mantida a **ventilação constante nos ambientes**. O uso dos aparelhos de ar-condicionado estará restrito.

## Higienização



# Orientações aos educadores

Educar pelo exemplo é uma premissa que envolve todos os colaboradores maristas, inclusive os que não atuam em sala de aula. Em nossa jornada, eles são a referência nas práticas de prevenção. Todos os colaboradores passarão por formação dos novos protocolos.



**Higienização constante das mãos preferencialmente com água e sabão** ou álcool em gel, disponível em todos os ambientes do Colégio.

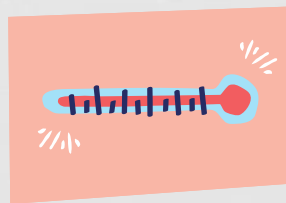

**Verificação de temperatura**, diariamente, no momento de ingresso no Colégio.



O **uso das máscaras** será exigido e o Colégio fornecerá as EPIs às funções que necessitarem.



Treinamento e formação sobre os **protocolos de higienização** e retorno às aulas.



Incentivo e preparação dos estudantes para constante **higienização das mãos**.



**Sensibilização e acompanhamento das equipes** de manutenção e higienização.

Educadores

## Educadores



Manter, obrigatoriamente, o distanciamento entre todos (estudantes, professores, colaboradores) de, no **mínimo, 1 m.**



As reuniões presenciais pedagógicas, com famílias e terapeutas, estão suspensas. Continuaremos realizando atendimentos e **reuniões on-line.**



Todos os colaboradores do Colégio participaram de **capacitação específica** sobre identificação de sintomas gripais.



Ao chegar ao Colégio, os professores devem seguir o **protocolo de desinfecção**, ir direto para as salas de aula, usar os EPIs solicitados e aguardar os estudantes em sala de aula.



Sempre que sair do espaço da sala de aula, no retorno para a mesma, os educadores deverão fazer a **aspepsia das mãos.**

## Recreios

**Recreio/Intervalo fracionado** e dentro da sala de aula.

# Orientações aos estudantes

## Estudantes

Aprender também é reconhecer o seu papel social no mundo. Nossos estudantes são incentivados a serem protagonistas também na mobilização em prol da vida. Desde antes do tempo de isolamento, trabalhamos com os nossos estudantes sobre a importância de uma higienização correta, cuidado com o nosso corpo e cuidado com o outro.

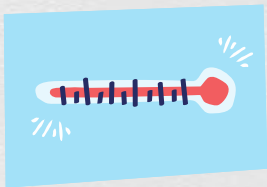

Será verificada a **temperatura** na chegada ao colégio. Caso seja identificada febre, contataremos os responsáveis para a busca do estudante e acompanhamento do quadro em casa. Em hipótese alguma, estudantes com qualquer sintoma podem frequentar o ambiente escolar.



Na Recepção do Colégio, na porta das salas de aulas e no interior das salas, os estudantes terão à **disposição álcool em gel**, para higienização das mãos e também dos materiais de aula.

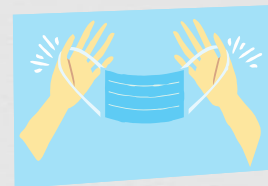

O uso das **máscaras** será obrigatório e todos deverão trazer uma reserva na mochila para troca. O colégio fornecerá duas máscaras no **kit** do aluno.



Trazer **garrafa de água** para uso individual, pois os bebedouros só estarão disponíveis para reabastecimento dos recipientes.



Sempre no retorno para a sala de aula, os estudantes deverão fazer a assepsia das mãos.



Os lanches que precisarem de refrigeração deverão ser enviados em embalagens térmicas ou adquiridos na cantina escolar.



Os estudantes poderão comprar seu lanche, mas deverão respeitar a **distância de 1 m dos demais colegas na fila da cantina**, que será demarcada. Haverá entrega de *kit* lanches para as famílias que contratarem o serviço pelo *site* [www.cantinacalu.com.br](http://www.cantinacalu.com.br)



O estudante deverá chegar e ir direto para a sala de aula, direcionando-se para seu lugar. As mesas dos estudantes estarão organizadas em no mínimo **1 m de distância**. O professor manterá distanciamento mínimo de 1 m dos estudantes.



Pedimos o uso de mochila (sem rodinhas) para facilitar a higienização e acomodação nas salas de aulas.

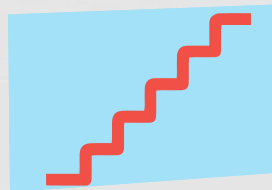

O elevador deverá ser utilizado com limitação de pessoas. Indicamos o uso, preferencialmente, das escadas.

## Estudantes

# Orientações às famílias

## Família

Estudamos, com muito carinho e cuidado, os protocolos de retorno. A responsabilidade na campanha contra essa ameaça à vida é de todos. Contamos com a parceria das famílias maristas para os cuidados domiciliares e no dia a dia escolar.

- **O acesso ao Colégio estará restrito**, salvo alguns casos de Educação Infantil, devido à readaptação. Para esses pais, será exigido o uso da máscara, bem como o mesmo protocolo dos estudantes: medição de temperatura, 1 m de distância e não ser classificado dentro do grupo de risco.
- Em necessidade de atendimento do administrativo/coordenação, deverá realizar o **agendamento por aplicativo, e-mail ou telefone**. Os atendimentos seguirão por e-mail, aplicativo Marista Conecta e reuniões *on-line* via Teams.
- **Caso tenha algum familiar que apresente sintomas de Covid-19, avise imediatamente o Colégio**, que comunicará os órgãos competentes.
- **As famílias receberão boletins de atualização deste protocolo**, caso seja feita alguma alteração.

# O que muda na operação do colégio?

## Orientações Gerais



As dicas de prevenção e cuidado estarão representadas em diversos pontos da escola a partir das peças de comunicação visual.



As atividades complementares presenciais seguirão os protocolos de segurança.



Pátio com uso restrito. A biblioteca estará aberta com restrição.



Os estudantes e colaboradores que apresentarem **sintomas gripais**, mesmo que leves, deverão permanecer afastados.



Caso algum estudante ou colaborador apresente sintomas de covid-19, os **órgãos municipais e as famílias serão informados.**



O atendimento da Cantina será mantido exclusivamente para estudantes, **porém com uma organização prévia de cada turma.** A Cantina Calu trabalhará com atendimento no almoço e disponibilizará a opção de *kit* lanche entregue em sala de aula para as famílias que contratarem o serviço.



Não há necessidade de uso de luvas, apenas a higienização das mãos. O que precisamos **evitar é levar as mãos ao rosto** quando não estiverem lavadas. As luvas também são condutoras do vírus.

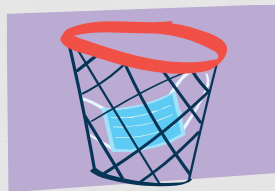

As máscaras descartadas deverão ser depositadas nas lixeiras devidamente identificadas para este fim.



A escola precisa ser avisada imediatamente quando houver a **suspeita ou confirmação da doença** entre familiares de estudantes e educadores, a fim de realizar os encaminhamentos determinados no decreto municipal.

## Orientações Gerais



Fornecedores serão atendidos em **horários específicos** estabelecidos pelo Colégio. Os materiais entregues serão acondicionados em espaço específico.

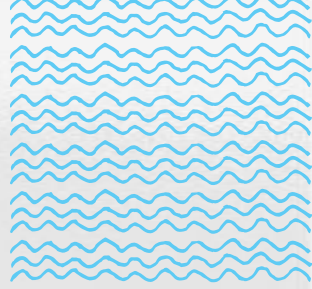

**Colégio Marista Arquidiocesano**